

FORMULA 070

NOTA DI TRASCRIZIONE DELL'ATTO DI PIGNORAMENTO (ART. 555 C.P.C.)

La nota di trascrizione va redatta con il computer utilizzando uno degli appositi programmi scaricabili gratuitamente dal sito della Agenzia delle Entrate <http://www.agenziaentrate.gov.it/>.

L'esposizione che segue si riferisce al programma denominato "Nota", in uso ormai da anni ed affiancato – ma al momento non ancora sostituito – dal programma denominato "UniMod"; delle principali differenze tra i due programmi si farà cenno più avanti.

Se sul computer in uso è già stata installata una precedente versione del programma "Nota", sarà bene innanzi tutto rimuoverla completamente prima di installare la nuova versione, ad evitare conflitti e malfunzionamenti.

Il programma offre in qualsiasi momento la possibilità di ricorrere all'"Aiuto", che – in generale – fornisce informazioni sufficienti a risolvere la maggior parte dei problemi che si possono incontrare.

Dopo avere installato il programma, è necessario innanzitutto inserire una serie di dati; se non lo si fa, il programma non funziona.

Si parte dalla schermata iniziale, si seleziona l'opzione "Personalizza" sotto la voce "Strumenti":



Appare una schermata che va compilata inserendo una serie di informazioni che verranno poi automaticamente proposte dal programma stesso ogni volta che si andrà a redigere una nota e che, di volta in volta, si potranno liberamente modificare:

Personalizza

Opzioni

Procedura: **Nota** ☒ Controllo a fine inserimento

Conservatoria: **Reggio Emilia** Numero righe: **70**

Stampante: **Altro tipo**

Dati pubblico ufficiale

Cod. fiscale: **91003780359** Tipo: **2 Altro p.u.**

Dati anag.: **UFFICIALE GIUDIZIARIO**

Sede: **REGGIO EMILIA** Prov.: **RE**

Dati richiedente

Dati anag.: **AVV. CAIO CICERO**

Indirizzo: **VIA ROMA 22 - REGGIO EMILIA**

OK Pulisci Reimposta Annulla Aiuto

A questo punto si salvano le impostazioni premendo “OK” e si può iniziare la redazione della nota, selezionando l’opzione “Inserisci” nella voce “Aggiorna”:

Nota

Aggiorna Esamina Funzioni Strumenti Opzioni Aiuto

Inserisci... Continua Copia Modifica Elimina Esci

Ministero delle Finanze - Dipartimento del Territorio

Servizio di Pubblicità Immobiliare

Nota

Sogei

CAPS NUM 14:52

Appare una schermata che va compilata nel modo che segue (i numeri di repertorio sono ovviamente casuali):

Inserisci

Dati identificativi

Codice fiscale: **91003780359**

N° di repertorio: **176** **2.011**

Progressivo: **1**

Tipo nota

☒ Trascrizione

☐ Iscrizione

☐ Annotazione

Opzioni

☒ Controllo

OK Pulisci Annulla Aiuto

Il codice fiscale viene proposto automaticamente dal sistema, ma può essere modificato; va selezionata l'opzione "Trascrizione".

Il numero di repertorio è quello cronologico della notifica dell'Ufficiale Giudiziario (dovrebbe essere riportato sulla copia notificata e, in ogni caso, è riportato sull'avviso di ricevimento quando la notifica è eseguita a mezzo posta); il secondo numero è relativo all'anno dell'atto (nel nostro caso, della notifica) ¹.

Può essere inserito il numero progressivo perché talora, in base allo stesso atto, può accadere di dovere redigere più di una nota (ad esempio, se i beni pignorati rientrano nella competenza di diverse Agenzie del Territorio ovvero se la prima trascrizione è sbagliata ed occorre procedere ad una successiva trascrizione con i dati esatti); questo dato non è comunque indispensabile.

A questo punto, data la conferma con il tasto "OK", il programma presenta in successione una serie di quadri, a partire dal quadro A, nel quale va individuato l'atto di cui si chiede la trascrizione e devono essere inserite alcune informazioni aggiuntive.

La prima pagina del quadro A, una volta compilata, si presenta così:

910037 176/2011 p.1 T Quadro A

Conservatoria: Reggio Emilia Codice fiscale: 91003780359

Titolo: Descr. Atto giudiziario Data: 18/03/1955

Pubblico uff. UFFICIALE GIUDIZIARIO Categoria: 2 Altro p.u.

Sede: REGGIO EMILIA Provincia: RE

Atto: Specie: Atto esecutivo o cautelare Rettifica:

Descrizione: 726 Verbale di pignoramento immobili

Unità negoz.: 3 Immobili: 4 Sogg. a favore: 1 Sogg. contro: 2

OK Pulisci Strumenti... Annulla Aiuto

Tutti i campi (tranne quello denominato "Rettifica") devono essere compilati; altrimenti il sistema segnala l'errore e si rifiuta di proseguire. Come si vede, il programma propone automaticamente la Conservatoria e il codice fiscale preimpostati con la personalizzazione iniziale (si possono ovviamente inserire dati diversi).

Come "Data" va inserita quella di avvenuta notifica dell'atto (dell'ultima notifica, se ve ne è stata più di una).

Per "Immobili" si intende il numero degli identificativi catastali (in genere, foglio, mappale ed eventuale subalterno) dei beni colpiti da pignoramento.

Per "Unità negoziale" si intende l'insieme, costituito da uno o più immobili che vengono (nel nostro caso) pignorati per la medesima quota del medesimo diritto relativamente ad un dato soggetto.

¹ In effetti, il Ministero delle Finanze, con Circolare 2.5.95, n. 128T, ha precisato al punto 1.1.3 che il numero di repertorio "Non va invece indicato per le domande giudiziali, per le altre trascrizioni pregiudizievole in cui tale dato non compare e negli altri casi, come nei decreti ministeriali e in eventuali altri provvedimenti amministrativi, in cui manca il dato numerico di repertorio o di protocollo", ma l'omissione di tale dato impedisce al programma di proseguire, a meno che si compili la casella relativa al "Progressivo". La richiesta di indicazione del numero di repertorio da parte di alcune Agenzie del Territorio si spiega col fatto che in tal modo è possibile collegare senza incertezze una data formalità al Mod. F 23, comprovante il pagamento delle imposte e tasse dovute e sul quale l'indicazione di repertorio ed anno è richiesta.

A titolo di esempio:

1. se il pignoramento colpisce un solo soggetto, si avrà una sola unità negoziale qualora tutti i beni siano colpiti per l'intero (o per uguale quota indivisa) e per il medesimo diritto reale (proprietà, usufrutto, nuda proprietà ecc.);
2. se il pignoramento colpisce più beni di un solo soggetto, si avranno tante unità negoziali quante saranno le diverse quote del medesimo diritto reale su tali beni; perciò, se viene pignorato un bene per l'intero ed uno per quota di $\frac{1}{2}$, le unità negoziali saranno due;
3. se il pignoramento colpisce più beni di un solo soggetto, si avranno tante unità negoziali quanti saranno i diversi diritti reali colpiti per la medesima quota; perciò, se viene pignorata la piena proprietà di un bene e l'usufrutto di un altro, le unità negoziali saranno due;
4. i casi 2) e 3) possono presentarsi contemporaneamente e allora il numero delle unità negoziali può lievitare; perciò, se un solo soggetto è proprietario per l'intero del bene A), per $\frac{1}{2}$ del bene B) ed è usufruttuario del bene C), le unità negoziali saranno tre;
5. se il pignoramento colpisce più soggetti, si avrà di nuovo una sola unità negoziale se – relativamente ad ogni soggetto – tutti i beni sono colpiti per uguale quota indivisa e per il medesimo diritto reale (proprietà, usufrutto, nuda proprietà ecc.); altrimenti, si applicano i principi sopra esposti, con gli adattamenti del caso.

Inseriti tutti questi dati, e premuto il tasto "OK", il sistema propone la seconda pagina del quadro "A", di compilazione assai semplice:

910037 176/2011 p.1 T Dati della trascrizione

Voltura catastale

☐ Atto soggetto a voltura ☐ Differita dal Fog. inform.

☐ Presenza di condizione ☐ Presenza di termini

Formalità di riferimento

Del Numero

Parti libere:

☐ Quadro A
☒ Quadro B
☐ Quadro C

Richiedente AVV. CAIO CICERO

Indirizzo VIA ROMA 22 - REGGIO EMILIA

Atto per causa di morte

Data di morte ☐ Successione testam. ☐ Rinuncia o morte

OK Pulisci Strumenti... Annulla Aiuto

In pratica, a parte l'indicazione del richiedente e del suo indirizzo (che il sistema propone traendoli dai dati preimpostati), occorre unicamente selezionare, se del caso, una delle caselle relative alle "Parti libere"; in sostanza, se si ritiene opportuno o necessario inserire ulteriori informazioni in forma libera nel quadro "D", occorre qui segnalare a quali degli altri tre quadri esse si riferiscono; qui si è ipotizzato il quadro "B".

In genere, però, nelle trascrizioni di pignoramento non vi è alcun bisogno di informazioni aggiuntive, per cui si può lasciare in bianco il quadro "D" ed omettere quindi queste indicazioni.

Compilato così il quadro "A", si passa al quadro "B", nel quale va inserita la descrizione catastale degli immobili pignorati.

I dati richiesti sono sostanzialmente quelli desumibili dalla visura catastale (che è ovviamente necessario procurarsi) e i beni vanno raggruppati per unità negoziale, secondo i criteri visti sopra.

Qui si sono ipotizzati quattro immobili ripartiti in tre unità negoziali.

910037 176/2011 p.1 T Unita' negoziale 1 immobile 1

Comune Codice catastale

Catasto Fondo Gruppo immobili graffiati

Natura dell' immobile

☒ Classato
☐ Non classato

Dati catastali

☒ Identificativo dell' immobile ☐ Denuncia di accatastamento

Identificativo

Sezione
Foglio
Particella
Subalterno

Denuncia

Tipo
Numero
Del

OK Pulisci Strumenti... Altra u.n. Annulla Aiuto

Si ricorda che:

- dovrà essere fatta menzione, innanzitutto, del Comune in cui si trova l'immobile; dovrà essere inoltre fornito il Codice catastale del Comune (che però il programma inserisce automaticamente);
- gli immobili possono essere registrati al Catasto Terreni o al Catasto Urbano e questo dovrà essere precisato;
- i fabbricati possono essere "classati" in Catasto, oppure no; se lo sono, il classamento (vale a dire il codice composto di lettera e numero che individua le varie tipologie di fabbricato) andrà qui riportato; altrimenti, si farà menzione generica della natura del bene, sempre utilizzando una delle opzioni offerte dal sistema;
- se il bene non è ancora stato accatastato ma è stato oggetto di denuncia, andranno inseriti, al posto dell'identificativo catastale, gli estremi (anno, numero, tipo) della denuncia;
- in certi casi, due o più mappali (e/o subalterni) possono essere "graffati"; ciò significa che un unico bene è individuato da due o più mappali; la circostanza andrà segnalata inserendo nella apposita casella un numero progressivo (in pratica, utilizzando lo stesso numero per ciascun gruppo di mappali e/o subalterni graffiati);
- non va compilata la casella "Fondo", da utilizzare solo per le trascrizioni di atti costitutivi di servitù.

Ultimata la compilazione della schermata e premuto “OK”, il programma propone una seconda pagina, nella quale inserire ulteriori dati relativi all’immobile, anch’essi ricavabili dalla visura catastale:

A questo punto si passa alla pagina successiva, che, una volta compilata, appare così:

Si noterà che:

- il programma ha automaticamente denominato la pagina come “immobile 2” della “unità negoziale 1”;
- il programma ha inserito automaticamente Comune, Codice catastale, foglio e particella della pagina precedente; tutti dati modificabili manualmente (qui si è inserito il solo subalterno, il cui campo viene lasciato libero dal programma);
- trattandosi di immobile graffiato con il precedente, si è ripetuta l’indicazione “1” nella relativa casella (perché si tratta del primo gruppo di immobili tra loro graffiati).

Si procede così, immobile per immobile, con l'unica avvertenza che, volendo introdurre una nuova unità negoziale, occorre premere il pulsante "Altra u.n.". Qui di seguito si riportano le altre due schermate del nostro esempio:

910037 176/2011 p.1 T Unità negoziale 2 immobile 1

Comune **REGGIO EMILIA** Codice catastale **HBAA**

Catasto **Urbano** Fondo Gruppo immobili graffiati

Natura dell'immobile

☐ Classato **G Garage o autorimessa**

☒ Non classato

Dati catastali

☐ Identificativo dell'immobile ☒ Denuncia di accatastamento

Identificativo

Sezione Foglio Particella Subalterno

Denuncia

Tipo **Scheda**

Numero **1567**

Del **2010**

OK Pulisci Strumenti... Altra u.n. Annulla Aiuto

Si noti che in questa ipotesi l'immobile pignorato non è stato ancora accatastato, e mancano quindi i consueti dati relativi al foglio ed alla particella; in questo caso va selezionata l'opzione "Denuncia di accatastamento" e per l'individuazione dell'immobile si usano il numero e l'anno della scheda di denuncia, mentre per l'indicazione della natura, non essendovi stato classamento e non essendo quindi stata attribuita dall'ufficio una precisa categoria catastale, si dovrà scegliere una delle varie opzioni proposte dal programma.

910037 176/2011 p.1 T Unità negoziale 3 immobile 1

Comune **REGGIO EMILIA** Codice catastale **HBAA**

Catasto **Terreni** Fondo Gruppo immobili graffiati

Natura dell'immobile

☐ Classato **T Terreno**

☒ Non classato

Dati catastali

☒ Identificativo dell'immobile ☐ Denuncia di accatastamento

Identificativo

Sezione Foglio **20** Particella **57** Subalterno

Denuncia

Tipo Numero Del

OK Pulisci Strumenti... Altra u.n. Annulla Aiuto

Si noterà che in questo caso, trattandosi di immobile censito al Catasto Terreni, esso, pur avendo un identificativo catastale, non ha però classamento, ed occorre quindi nuovamente scegliere una delle varie opzioni proposte dal programma. Ultimata così la compilazione del quadro “B”, si passa al quadro “C”, dove devono essere indicati i soggetti a favore e contro i quali la trascrizione viene eseguita. Si inizia con il soggetto “a favore”, che è (ovviamente) il creditore pignorante.

910037 176/2011 p.1 T Soggetto numero 1 a favore

Persona
☒ Fisica ☐ Non fisica

Codice fiscale PF **RSSMRA43L25D969K** Codice fiscale PNF

Cognome **ROSSI**

Nome **MARIO**

Sesso **Maschio** Data di nascita **25/07/1943**

Denominazione

Comune **GENOVA** Provincia **GE**

OK Pulisci

Messaggio
Verificare il codice fiscale proposto
OK

Diritti reali
☒ Sì ☐ No

Il codice fiscale, nel nostro caso, non è stato indicato, perché è lo stesso programma a calcolarlo e a proporlo (trattandosi di persona fisica); normalmente, questa indicazione può essere utilizzata senza problemi (anche perché si tratta di dato la cui erroneità non comporta vizio)², ma non è escluso che l'effettivo codice fiscale possa essere diverso da quello proposto dal programma.

Inseriti i dati anagrafici e fiscali del soggetto e premuto “OK”, occorre indicare, per ciascuna unità negoziale, quota e natura del diritto spettanti ad ogni soggetto e a tal fine il programma propone la seguente schermata:

² Cass., 4.12.12, n. 21758: “L’indicazione della partita iva in luogo del codice fiscale, restando corretta la indicazione della ragione sociale e della sede nella nota di trascrizione, non comporta alcuna invalidità di questa ma una semplice inesattezza”.

910037 176/2011 p.1 T Riga numero 1

Regime

Quota 1,000 / 1

Diritto 1 Proprieta'

Unità neg. 1

OK Pulisci Strumenti... Annulla Aiuto

Va omessa, nel nostro caso, la compilazione del riquadro "Regime" (che si riferisce al regime patrimoniale dei coniugi³), e va indicata, come sopra si è detto, la natura e quota del diritto relativa alla singola unità negoziale⁴. Analogamente si procede per le due ulteriori unità negoziali:

910037 176/2011 p.1 T Riga numero 2

Regime

Quota 1,000 / 1

Diritto 1 Proprieta'

Unità neg. 2

OK Pulisci Strumenti... Annulla Aiuto

³ Se la trascrizione è eseguita a carico di beni ricadenti nella comunione legale dei coniugi ed essi sono entrambi esecutati, si può selezionare l'opzione "Regime" e precisare che il bene rientra nella comunione legale.

⁴ Da notare che, se vi è una pluralità di soggetti a favore, *"nella parte a favore va indicata, in corrispondenza di ogni soggetto, la stessa quota dell'immobile pignorato o sequestrato al debitore, e ciò in quanto con il pignoramento o con il sequestro i procedenti non stanno acquistando il diritto ma solo vincolando solidalmente l'immobile del debitore per la quota ad esso spettante"* (Ministero delle Finanze, Circolare 2.5.95, n. 128T, n. 3.5.1).

910037 176/2011 p.1 T Riga numero 3

Regime

Quota 1,000 / 1

Diritto 8 Usufrutto

Unità neg. 3

OK Pulisci Strumenti... Annulla Aiuto

Quando si è finito di inserire i beni, si preme il tasto “Annulla” (altrimenti il programma continua automaticamente a proporre nuove righe da compilare) e si passa così ai soggetti “contro” (gli esecutati), compilando come segue i vari campi, iniziando dal primo soggetto:

910037 176/2011 p.1 T Soggetto numero 1 contro

Persona
☒ Fisica ☐ Non fisica

Codice fiscale PF Codice fiscale PNF

Cognome BIANCHI

Nome GIOVANNI

Sesso Maschio Data di nascita 18/09/1943

Denominazione

Comune TORINO Provincia TO

OK Pulisci Strumenti... Annulla Aiuto

Diritti reali
☒ Sì ☐ No

910037 176/2011 p.1 T Riga numero 1

Regime

Quota 1,000 / 2

Diritto 1 Proprieta'

Unità neg. 1

OK Pulisci Strumenti... Annulla Aiuto

910037 176/2011 p.1 T Riga numero 2

Regime

Quota /

Diritto

Unità neg.

OK Pulisci Strumenti... Annulla Aiuto

910037 176/2011 p.1 T Riga numero 3

Regime

Quota /

Diritto

Unità neg.

OK Pulisci Strumenti... Annulla Aiuto

Si prosegue quindi con il secondo soggetto:

910037 176/2011 p.1 T Soggetto numero 2 contro

Persona
☐ Fisica ☒ Non fisica

Codice fiscale PF Codice fiscale PNF

Cognome

Nome

Sesso Data di nascita

Denominazione

Comune Provincia

OK Pulisci Strumenti... Annulla Aiuto

Diritti reali
☒ Sì ☐ No

910037 176/2011 p.1 T Riga numero 1

Quota /

Diritto

Unità neg.

OK Pulisci Strumenti... Annulla Aiuto

910037 176/2011 p.1 T Riga numero 2

Quota /

Diritto

Unità neg.



OK Pulisci Strumenti... Annulla Aiuto

Ultimata così la compilazione del quadro "C", resta il solo quadro "D", a contenuto libero.
Qui di sotto un esempio:

910037 176/2011 p.1 T Quadro D conservatoria

Pagina 1

Si precisa che l'autorimessa indicata quale unità immobiliare 2 è
annessa all'appartamento di cui alla unità immobiliare 1.

OK Pulisci Strumenti... Annulla Inserisci...   Aiuto

A questo punto la nota è completa, e viene automaticamente salvata dal programma (che, sempre in automatico, salva le note anche se la redazione non è completata). Per potere essere esportata, però, la nota deve essere sottoposta ad un controllo che rilevi eventuali errori formali, ed a tal fine occorre tornare alla schermata iniziale e seguire il percorso Esamina / Controlla / Trascrizioni, che appare così:



Il programma chiede di selezionare la nota che interessa dall'elenco delle note memorizzate e non ancora controllate, ed appare la seguente schermata:



Selezionata la nota che interessa, e premuto il tasto "OK", il sistema procede al controllo della nota e, se questa è corretta, appare il seguente messaggio:



Se nella redazione della nota sono stati commessi errori formali (o sono stati inseriti dati che il programma considera erronei), la schermata segnalerà la presenza di questi errori, qualificati come “forzabili” o “bloccanti”; nel primo caso la nota può essere comunque utilizzata, nel secondo occorre correggere l'errore per potere procedere con l'esportazione.

È opportuno, a questo punto, procedere alla visualizzazione o alla stampa della nota nel suo insieme (operazione che è comunque possibile anche su note non completate o non controllate).

Per farlo, si torna alla schermata iniziale e si segue il percorso Esamina / Visualizza / Acquisite / Trascrizioni:



Il programma ripropone l'elenco delle note memorizzate, dal quale occorre selezionare quella che interessa:



Se si opta per la visualizzazione, si seleziona “Video” ed appare la seguente schermata:

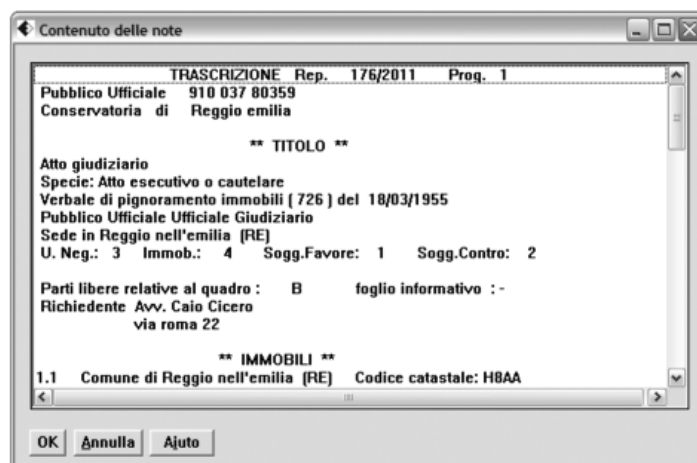

Altrimenti, se si seleziona “Stampa”, si ottiene il testo stampato.

Redatta la nota, essa va presentata alla Agenzia del Territorio assieme a copia autentica dell'atto di pignoramento.

Occorre quindi recuperare dal disco fisso del computer il file con la nota che interessa per trasferirlo su di un supporto trasportabile (sconsigliabile il *floppy disk*, ormai obsoleto⁵, meglio la chiavetta USB o il CD-ROM).

A tal fine si torna alla pagina iniziale e si segue il percorso Funzioni / Esporta / Trascrizioni:

⁵ Pare che in un prossimo futuro le Agenzie del Territorio disporranno di computer privi di lettore di *floppy disk*, il che impedirà in radice la presentazione di nota su tale supporto.



Il programma chiede che venga selezionata la Conservatoria dei Registri Immobiliari (oggi denominata Agenzia del Territorio) ed il codice fiscale che interessano e, una volta effettuata l'operazione, appare la schermata seguente:



Data conferma con il tasto "OK", appare l'elenco delle note che rispondono ai requisiti richiesti, e la nota (o le note) che interessano possono essere selezionate con il *mouse*.

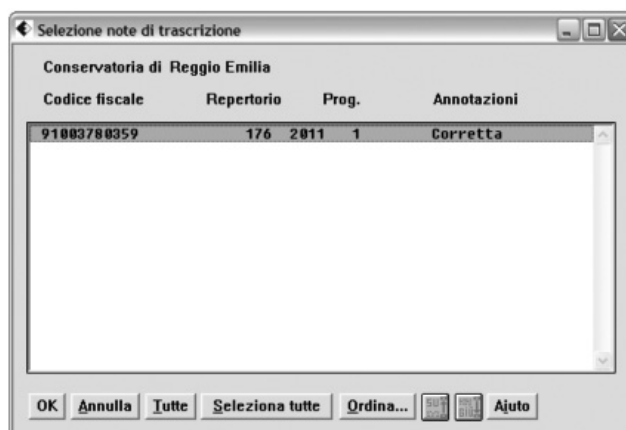

Confermata la selezione, il programma chiede che venga precisata la cartella di destinazione. Andrà ovviamente selezionata la cartella corrispondente, sul proprio computer, al supporto mobile scelto.

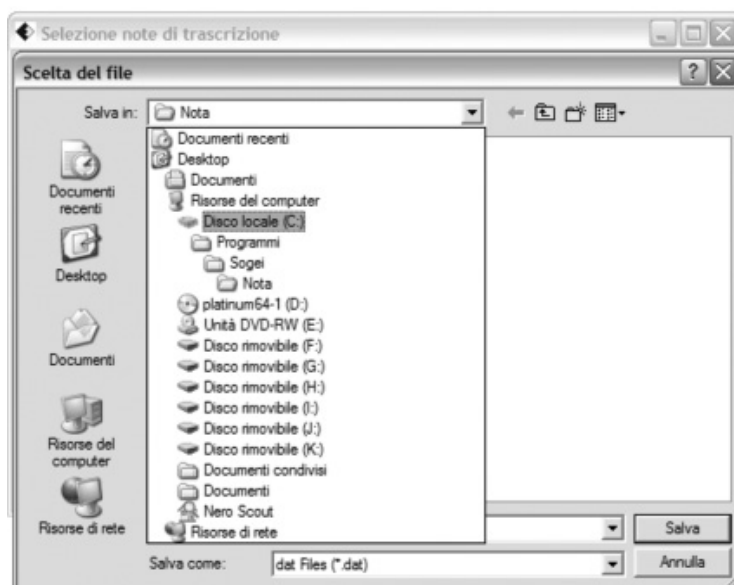

Scelta la destinazione, la si conferma; dopodiché, il file viene copiato sul supporto desiderato, che si può portare all'Agenzia del Territorio perché provveda alla trascrizione. Per quanto riguarda la richiesta di trascrizione, va ricordato che il d.m. 29.4.97 prevede all'art. 1 la possibilità di trasmissione della nota per via telematica, salvo precisare al comma 3 del medesimo art. 1 che *"La formalità si intende richiesta quando viene presentato in conservatoria o all'ufficio del territorio il titolo relativo, anche se la produzione del supporto informatico o la trasmissione telematica, sia avvenuta in precedenza"* (ciò rende privo di pratico interesse procedere in tal modo). Una netta semplificazione e velocizzazione della procedura sarebbe data dalla possibilità di inoltrare per via telematica anche il titolo, il che era previsto – in linea generale – già dal d.p.r. 10.11.97, n. 513, ed oggi dal d.lg. 7.3.05, n. 82 (norme tuttora rimaste, in concreto, inattuate⁶, anche se presso alcuni Tribunali sono iniziate sperimentazioni in tal senso).

CENNI SUL PROGRAMMA "UNIMOD"

Come si è detto all'inizio, il programma "Nota" è stato affiancato dal programma "UniMod", che in futuro probabilmente lo sostituirà (è già previsto che del programma "Nota" non verranno più forniti aggiornamenti).

⁶ Il Provvedimento interdirigenziale 21.12.10 (*"Attivazione, a titolo sperimentale, del regime transitorio di facoltatività della trasmissione per via telematica del titolo da presentare al conservatore dei registri immobiliari nell'ambito delle procedure telematiche di cui all'art. 3-bis del decreto legislativo 18 dicembre 1997, n. 463"*) riguarda, infatti, soltanto gli atti notarili (e, peraltro, solo alcuni uffici dell'Agenzia del Territorio).

Il programma “UniMod” è in effetti assai più sofisticato e completo del programma “Nota”, predisposto come è per la trasmissione degli atti per via telematica e previsto per dialogare con una pluralità di pubbliche amministrazioni, compresa l’Agenzia delle Entrate.

Proprio questa complessità, tuttavia, lo rende di meno agevole ed intuitivo impiego rispetto al vecchio programma “Nota”, anche se ovviamente il contenuto della nota che consente di redigere è sostanzialmente identico. Dato che il principale vantaggio di “UniMod” sta nel consentire l’inoltro per via telematica della formalità all’ufficio, il che al momento è precluso all’avvocato, non stupisce quindi che questo programma sia attualmente poco usato.

Ci si limita dunque qui ad esporre sinteticamente le principali differenze tra i due programmi, rinviando per approfondimenti al corposo (95 pagine!) manuale utente, pure scaricabile dal sito della Agenzia delle Entrate <http://www.agenziaentrate.gov.it/>.

Il programma va innanzi tutto scaricato; ve ne sono tre versioni disponibili, quella completa, quella semplificata per utente telematico e quella semplificata per ufficio ed utente non telematico. Ai fini che qui interessano, è quest’ultima che andrà scelta, almeno sin quando resterà precluso l’inoltro per via telematica delle formalità.

Oltre al vero e proprio programma, va scaricato dal medesimo sito anche il pacchetto “Black Box”, indispensabile integrazione del programma-base.

Una volta installato il programma, i dati da inserirvi sono ovviamente gli stessi visti per il programma “Nota”, ma la procedura è alquanto diversa.

Per l’inserimento di una nuova formalità occorrerà iniziare posizionando il cursore sulla casella “File”, e selezionando “Nuovo / adempimento”.

La prima schermata proposta corrisponde all’incirca al quadro A del programma “Nota”, e vi vanno inseriti gli stessi dati, con alcune peculiarità.

Nell’area “Chiave Adempimento” vanno indicati, in successione, il numero di repertorio (dell’ufficiale giudiziario), l’anno ed il codice fiscale dell’ufficiale giudiziario.

UniMod Client 4.2 (Versione semplificata per Ufficio e Utente non telematico)

File Dati Plico Dati Adempimento Black Box Help

Titolo Adempimento

Adempimento	Numero Repertorio	Data Atto	Codice Fiscale Titolare Repertorio	Descrizione Atto

Chiave Adempimento
666

Primo Numero Repertorio
2014

Secondo Numero Repertorio (Raccolta, Anno, Altro)

Codice Fiscale
91003780359

Ulteriori Dati Pubblico Ufficiale
☐ No ☒ Si

L'area "Pubblico Ufficiale" va compilata come segue:

Dati del titolo di riferimento				
Adempimento	Numero Repertorio	Data Atto	Codice Fiscale Titolare Repertorio	Descrizione Atto
Chiave Adempimento Primo Numero Repertorio: 666 Secondo Numero Repertorio (Raccolta, Anno, Altro): 2014 Codice Fiscale: 91003780359				
Ulteriori Dati Pubblico Ufficiale <input type="radio"/> No <input checked="" type="radio"/> SI				
Pubblico Ufficiale Tipo Pubblico Ufficiale Altro Pubblico Ufficiale ▼				
Dati Anagrafici Denominazione Pubblico Ufficiale (I - in lingua italiana) UFFICIALE GIUDIZIARIO Denominazione Pubblico Ufficiale (T - in lingua straniera) _____				
Indirizzo Provincia REGGIO EMILIA ▼ Comune REGGIO NELL'EMILIA ▼ Indirizzo (I - in lingua italiana) _____ Indirizzo (T - in lingua straniera) _____ Cap _____ Indirizzo e-mail _____ Email PEC Accettazione Utilizzo PEC <input type="checkbox"/> Indirizzo e-mail PEC telematico _____				
Abilita inserimento Richiedente <input type="radio"/> No <input checked="" type="radio"/> SI				
Titolo Dati del Richiedente				

Nell'area "Titolo", vanno innanzi tutto indicati i dati del richiedente, e qui sorge un problema, perché a chiedere la trascrizione è l'avvocato del procedente, ma il programma offre come sole possibili scelte "Autorità emittente / Altro pubblico ufficiale / Notaio", e l'avvocato non rientra in alcuna di queste categorie.

Titolo	
Dati del Richiedente	
Tipo Richiedente	
<div> <div></div> <div>italiana)</div> <div>Autorità emittente</div> <div>Altro Pubblico Ufficiale</div> <div>Notaio</div> <div>Indirizzo e-mail</div> <div></div> </div>	<div></div> <div></div> <div></div> <div></div> <div></div>
Accettazione Utilizzo PEC	
<input type="checkbox"/>	

La soluzione meno inverosimile è quella "Altro pubblico ufficiale", la si adotta e si prosegue nella compilazione.

A questo punto vanno inseriti i dati del richiedente

Titolo	
Dati del Richiedente	
Tipo Richiedente Altro Pubblico Ufficiale ▼	Codice Fiscale Richiedente RSSMRA60A01L840F
Denominazione (I - in lingua italiana) AVV. MARIO ROSSI	Denominazione (T - in lingua straniera)
Indirizzo (I - in lingua italiana) VIA CAVOUR 35, REGGIO EMILIA	Indirizzo (T - in lingua straniera)
Indirizzo e-mail M.ROSSI@GMAIL.COM	Indirizzo e-mail PEC MARIO.ROSSI@ORDINEAVVOCATIREGGIOEMILIA.IT
Accettazione Utilizzo PEC <input type="checkbox"/>	
Dati generali del titolo	
Operazioni	
<div>Salva</div> <div>Chiudi</div>	

e poi quelli essenziali del titolo

Dati generali del titolo	
Descrizione Atto	
ATTO GIUDIZIARIO ▼	
Data Atto (gg/mm/aaaa)	
12/04/2014	
Destinazione	
Solo Uffici del Territorio ▼	
Presentazione Titolo in Originale <input type="checkbox"/>	
Operazioni	
<div>Salva</div> <div>Chiudi</div>	
Atto Esente Registrazione	
<input checked="" type="checkbox"/>	
Restituzione Duplo Cartaceo <input checked="" type="checkbox"/>	
Tipo Bollo	
Atto non esente da imposta di bollo ▼	

Poi si preme il tasto “Salva”, ed il sistema passa alla schermata successiva:

UniMod Client 4.2 (Versione semplificata per Ufficio e Utente non telematico)				
File Dati Plico Dati Adempimento Black Box Help				
Test: NOK				
Riepilogo Adempimento				
Dati del titolo di riferimento				
Adempimento	Numero Repertorio	Data Atto	Codice Fiscale Titolare Repertorio	Descrizione Atto
2	666/2014	12/04/2014	91003780359	ATTO GIUDIZIARIO
Soggetti Principali				
Fisici		Non Fisici		
0		0		
Soggetti da Inserire ai soli fini delle Volture Catastali				
Coniugi		Fisici	Non Fisici	
0		0	0	
Immobili				
Terreni		Fabbricati		
0		0		
Note				
Trascrizione		Iscrizione	Annotazione	
0		0	0	

Qui si riscontra una importante differenza di procedura rispetto al programma “Nota”, perché il sistema prevede che vengano in un primo tempo inseriti, in forma grezza, tutti i dati relativi ai soggetti ed agli immobili, riservando ad una seconda fase il collegamento tra di essi.

Si clicca quindi innanzi tutto sul numero “0” della casella “Soggetti Principali” e, se si è optato per i soggetti “Fisici”, appare la seguente schermata

UniMod Client 4.2 (Versione semplificata per Ufficio e Utente non telematico)

File Dati Plico Dati Adempimento Black Box Help Test: NOK

Riepilogo Soggetti Principali

Dati del titolo di riferimento

Adempimento	Numero Repertorio	Data Atto	Codice Fiscale Titolare Repertorio	Descrizione Atto
2	666/2014	12/04/2014	91003780359	ATTO GIUDIZIARIO

Soggetti Principali Fisici memorizzati

Soggetto	Nominativo	Codice Fiscale	Residenza/Domicilio	Domicilio Eletto	Operazioni
----------	------------	----------------	---------------------	------------------	------------

Operazioni

Inserisci nuovo Soggetto Principale Fisico

Soggetti Principali Non Fisici memorizzati

Soggetto	Denominazione	Codice Fiscale	Residenza/Domicilio	Domicilio Eletto	Operazioni
----------	---------------	----------------	---------------------	------------------	------------

Operazioni

Inserisci nuovo Soggetto Principale Non Fisico

Si preme il pulsante “Inserisci nuovo Soggetto Principale Fisico”, e si ottiene un quadro da compilare come segue

UniMod Client 4.2 (Versione semplificata per Ufficio e Utente non telematico)

File Dati Plico Dati Adempimento Black Box Help Test: OK

Soggetti Principali Fisici

Dati del titolo di riferimento

Adempimento	Numero Repertorio	Data Atto	Codice Fiscale Titolare Repertorio	Descrizione Atto
2	666/2014	12/04/2014	91003780359	ATTO GIUDIZIARIO

Dati Anagrafici

Ki Soggetto

Codice Fiscale

S0000001 VRDGP71D13H223I

Calcola C.F.

Cognome (I - in lingua italiana)

VERDI

Cognome (T - in lingua straniera)

Sesso

Maschio

Stato Civile

Data Nascita (gg/mm/aaaa)

13/04/1971

Provincia

REGGIO EMILIA

Comune / Stato Nascita

REGGIO NELL'EMILIA

Località Estera Nascita

Visualizza il collegamento con il Soggetto da inserire ai soli fini delle volture catastali Coniuge

Nominativo

Codice Fiscale

dopo di che si compila (almeno un) altro quadro di analogo contenuto

UniMod Client 4.2 (Versione semplificata per Ufficio e Utente non telematico)

File Dati Plico Dati Adempimento Black Box Help Test: OK

Soggetti Principali Fisici

Adempimento	Numero Repertorio	Data Atto	Codice Fiscale Titolare Repertorio	Descrizione Atto
2	666/2014	12/04/2014	91003780359	ATTO GIUDIZIARIO

Dati Anagrafici / Soggetto

Codice Fiscale:

Cognome (I - in lingua italiana) :

Cognome (T - in lingua straniera) :

Sesso : Stato Civile :

Comune / Stato Nascita :

Nome (I - in lingua italiana) :

Nome (T - in lingua straniera) :

Data Nascita (gg/mm/aaaa) : Provincia :

Località Estera Nascita :

Visualizza il collegamento con il Soggetto da inserire ai soli fini delle volture catastali Coniuge

Nominativo : Codice Fiscale :

A questo punto si passa agli immobili, sempre cliccando sul numero 0 della casella, ad esempio “Terreni”

UniMod Client 4.2 (Versione semplificata per Ufficio e Utente non telematico)

File Dati Plico Dati Adempimento Black Box Help Test: OK

Riepilogo Adempimento

Adempimento	Numero Repertorio	Data Atto	Codice Fiscale Titolare Repertorio	Descrizione Atto
2	666/2014	12/04/2014	91003780359	ATTO GIUDIZIARIO

Soggetti Principali

Fisici	Non Fisici
2	0

Soggetti da Inserire ai soli fini delle Volture Catastali

Coniugi	Fisici	Non Fisici
0	0	0

Immobili

Terreni	Fabbricati
0	0

Note

Trascrizione	Iscrizione	Annotazione
0	0	0

si preme poi il pulsante “Inserisci nuovo Terreno”

UniMod Client 4.2 (Versione semplificata per Ufficio e Utente non telematico)

File Dati Plico Dati Adempimento Black Box Help Test: OK

Riepilogo Terreni

Adempimento	Numero Repertorio	Data Atto	Codice Fiscale Titolare Repertorio	Descrizione Atto
2	666/2014	12/04/2014	91003780359	ATTO GIUDIZIARIO

Terreni memorizzati

Immobile	Foglio	Particella	Subalterno	Comune	Indirizzo Immobile	Estremi Precedenti	Operazioni

Operazioni

e si compila il relativo quadro, come segue

UniMod Client 4.2 (Versione semplificata per Ufficio e Utente non telematico)

File Dati Plico Dati Adempimento Black Box Help Test: OK

Terreno

Dati del titolo di riferimento

Adempimento	Numero Repertorio	Data Atto	Codice Fiscale Titolare Repertorio	Descrizione Atto
2	666/2014	12/04/2014	91003780359	ATTO GIUDIZIARIO

Dati generali

Id Immobile

0000001

Provincia: REGGIO EMILIA

Comune: GUALTIERI

Sezione Censuaria:

Comune Catastale: GUALTIERI

Fondo D / S:

Identificativo definitivo

Sezione Urbana:

Foglio: 23

Particella Uno: 34

Particella Due:

Subalterno Uno:

Subalterno Due:

Consistenza terreno

Natura: TERRENO

Tipo Terreno: Altro

Reddito Agrario:

Reddito Dominicale:

Superficie totale

Metri Quadrati	Ettari	Are	Centiare
		12	56

Superficie edificabile

Metri Quadrati	Ettari	Are	Centiare

Superficie utile

Metri Quadrati	Ettari	Are	Centiare

Quote frazionate

Capitale:

Ipoteca:

Dopo di che, nuovamente, si salva il risultato ottenuto.

Analogamente si compila il quadro se si è scelto un fabbricato

UniMod Client 4.2 (Versione semplificata per Ufficio e Utente non telematico)

File Dati Plico Dati Adempimento Black Box Help Test: OK

Fabbricato

Dati del titolo di riferimento

Adempimento	Numero Repertorio	Data Atto	Codice Fiscale Titolare Repertorio	Descrizione Atto
2	666/2014	12/04/2014	91003780359	ATTO GIUDIZIARIO

Dati generali

Id Immobile 1000002

Provincia REGGIO EMILIA

Comune BIBBIANO

Sezione Censuaria

Comune Catastale BIBBIANO

Fondo D / S

Identificativo

☒ Definitivo ☐ Provvisorio ☐ Graffato

Identificativo definitivo

Sezione Urbana

Foglio 23

Particella Uno 54

Particella Due

Subalterno Uno

Subalterno Due

Consistenza urbana

Rendita

Legge n. 154/1988 No

Interesse Storico / Artistico

Immobile

☒ Classato ☐ Non Classato

Immobile classato

Categoria A3

ABITAZIONI DI TIPO ECONOMICO

Zona Censuaria

Classe

Superficie Catastale

Vani 4

Metri Quadrati

Metri Cubi

Quote frazionate

Capitale

Ipoteca

A questo punto si passa al riquadro "Note", si clicca sul numero "0" sotto la voce "Trascrizione", si seleziona il comando "Inserisci nuova nota di trascrizione"

UniMod Client 4.2 (Versione semplificata per Ufficio e Utente non telematico)

File Dati Plico Dati Adempimento Black Box Help Test: OK

Riepilogo Note di Trascrizione

Dati del titolo di riferimento

Adempimento	Numero Repertorio	Data Atto	Codice Fiscale Titolare Repertorio	Descrizione Atto
2	666/2014	12/04/2014	91003780359	ATTO GIUDIZIARIO

Trascrizioni memorizzate

Prog. Nota	Descrizione	Cod. Atto	Conservatorie des...	Voture	Quadro D	Unità Negoziati	Associazioni	Liquidazione	Operazioni
0									

Operazioni

Inserisci nuova nota di Trascrizione

e si compila il quadro come segue

UniMod Client 4.2 (Versione semplificata per Ufficio e Utente non telematico)

File Dati Plico Dati Adempimento Black Box Help Test: OK

Nota di Trascrizione

Dati del titolo di riferimento	Adempimento	Numero Repertorio	Data Atto	Codice Fiscale Titolare Repertorio	Descrizione Atto
	2	666/2014	12/04/2014	91003780359	ATTO GIUDIZIARIO

Natura della nota

Progressivo

Progr. Nota Collegata

Progr. Nota Parigrado

Rettifica

Specie

Assenza di Ipoteca Legale ☒

Codice Atto

Accettabile Con Riserva ☐

Descrizione

Dati Trascrizione

Voltura Catastale

Atto Soggetto a Voltura ☐

Differita ☐

Termine Differimento (gg/mm/aaaa)

Atto per causa di morte

Data Morte (gg/mm/aaaa)

Successione Testamentaria ☐

Rinuncia Testamentaria ☐

Condizioni

Condizione ☐

Termini Efficacia Atto ☐

Informazioni aggiuntive

Parti Libere Quadro A ☒

Parti Libere Quadro B ☒

Parti Libere Quadro C ☒

Formalità di riferimento ☐ Abilita inserimento

A questo punto, l'inserimento ed il salvataggio dei dati grezzi è completato, e si può procedere alle ulteriori attività necessarie, posizionandosi ripartendo dal quadro iniziale, posizionando il cursore sulla casella "File", e selezionando "Apri / adempimento".

UniMod Client 4.2 (Versione semplificata per Ufficio e Utente non telematico)

File Dati Plico Dati Adempimento Black Box Help

Nuovo

Apri

Chiudi

Plico

Dati Utente

Importa Plico

Aggiorna Tabelle

Esci

Il programma propone la seguente schermata

UniMod Client 4.2 (Versione semplificata per Ufficio e Utente non telematico)

File Dati Plico Dati Adempimento Black Box Help

Apri Adempimento

Adempimento	Numero Repertorio	Data Atto	Codice Fiscale Titolare Repertorio	Descrizione Atto	Operazioni
2	666/2014	12/04/2014	91003780359	ATTO GIUDIZIARIO	Archivia

Operazioni

☐ Visualizza Adempimenti archiviati

Si posiziona il cursore sul numero “2” (unico adempimento inserito, nell’esempio, ma ovviamente potrebbero esservene di più).

Compare la seguente schermata:

UniMod Client 4.2 (Versione semplificata per Ufficio e Utente non telematico)

File Dati Plico Dati Adempimento Black Box Help

Test: NOK

Riepilogo Adempimento

Adempimento	Numero Repertorio	Data Atto	Codice Fiscale Titolare Repertorio	Descrizione Atto
2	666/2014	12/04/2014	91003780359	ATTO GIUDIZIARIO

Soggetti Principali

Fisici	Non Fisici
2	0

Soggetti da Inserire ai soli fini delle Vulture Catastali

Coniugi	Fisici	Non Fisici
0	0	0

Immobili

Terreni	Fabbricati
1	1

Note

Trascrizione	Iscrizione	Annotazione
1	0	0

In questa fase, selezionando uno dei campi relativi agli immobili ed ai soggetti, è possibile l’inserimento di altri dati, o la modifica di quelli già inseriti; ipotizzando che ciò non occorra, si clicca il numero “1” nel riquadro “Note / Trascrizione”, e, in successione, si provvede alla redazione dei quadri che si aprono selezionando via via i riquadri “Inserisci” (o “Modifica”) delle caselle:

– “Conservatorie di destinazione” (indicando quella ove la nota dovrà essere presentata):

UniMod Client 4.2 (Versione semplificata per Ufficio e Utente non telematico)

File Dati Plico Dati Adempimento Black Box Help

Test: NOK

Conservatorie di Destinazione

Progressivo	Tipo Nota	Codice Atto	Descrizione
1	Trascrizione	726	VERBALE DI PIGNORAMENTO IMMOBILI

Conservatorie di destinazione

Ufficio Conservatoria

REGGIO EMILIA

Conservatorie di destinazione memorizzate

Ufficio	Operazioni

- “Dati Quadro D” (che contiene in forma libera tutte le ulteriori informazioni che si ritengono necessarie od opportune):

UniMod Client 4.2 (Versione semplificata per Ufficio e Utente non telematico)

File Dati Plico Dati Adempimento Black Box Help Test: NOK

Dati Quadro D

Progressivo	Tipo Nota	Codice Atto	Descrizione
1	Trascrizione	726	VERBALE DI PIGNORAMENTO IMMOBILI

Dati Quadro D
Testo Libero (Attenzione: alcuni caratteri potrebbero subire conversioni)

- “Associazioni” (dove si precisa se i soggetti già memorizzati vadano intesi come “A favore” oppure “contro”, relativamente a quali diritti ed a quali unità negoziali):

UniMod Client 4.2 (Versione semplificata per Ufficio e Utente non telematico)

File Dati Plico Dati Adempimento Black Box Help Test: NOK

Associazioni

Progressivo	Tipo Nota	Codice Atto	Descrizione
1	Trascrizione	726	VERBALE DI PIGNORAMENTO IMMOBILI

Qualifica
Elenco Soggetti: S000001 - VERDI GIUSEPPE - VRDGGP71D13H223I ▼ Qualifica: FAVORE ▼

Imposta i collegamenti con le unità negoziali

Seleziona	Descrizione Unità Negoziale
	U000001

Titolarità
☒ Abilita inserimento

Diritti Reali
Quota (n,n/n): 1/1

Regime Coniugi: ▼
Coniuge di Riferimento: ▼

Diritto
Diritto: PROPRIETA' ▼
Descrizione Diritto (I - in lingua italiana):
Descrizione Diritto (T - in lingua straniera):

Associazioni memorizzate

Soggetto	Qualifica	Diritto	Unità Negoziati	Quota	Operazioni
----------	-----------	---------	-----------------	-------	------------

Ovviamente, essendovi (almeno) due soggetti (creditore/debitore), andranno compilati (almeno) due quadri:

UniMod Client 4.2 (Versione semplificata per Ufficio e Utente non telematico)

File Dati Plico Dati Adempimento **Black Box** Help Test: OK

Associazioni

Dati della nota di riferimento	Tipo Nota	Codice Atto	Descrizione
Progressivo 1	Trascrizione	726	VERBALE DI PIGNORAMENTO IMMOBILI

Qualifica
Elenco Soggetti
 S000002 - BIANCHI LUIGI - BNCLGU49S06A640Z
Qualifica
 CONTRO

Imposta i collegamenti con le unità negoziali

Seleziona	Descrizione Unità Negoziale
	U000001

Titolarità
☒ **Abilita inserimento**

Diritti Reali
 Quota (n,n/n)
 1/1
 Regime Coniugi
 Coniuge di Riferimento

Diritto
 PROPRIETA'
 Descrizione Diritto (I - in lingua italiana)
 Descrizione Diritto (T - in lingua straniera)
 Diritto aggiuntivo

Associazioni memorizzate

Soggetto	Qualifica	Diritto	Unità Negoziati	Quota	Operazioni
VERDI GIUSEPPE	FAVORE	PROPRIETA'		1/1	Elimina

Completato così l'inserimento dei dati necessari, si passa alla fase di controllo, ed a tal fine si dovrà utilizzare lo strumento "Black Box",

UniMod Client 4.2 (Versione semplificata per Ufficio e Utente non telematico)

File Dati Plico Dati Adempimento **Black Box** Help Test: OK

Riepilogo Note di Trascrizione

Dati del titolo di riferimento	Data Atto	Codice Fiscale Titolare Repertorio	Descrizione Atto
Adempimento 2	12/04/2014	91003780359	ATTO GIUDIZIARIO

Trascrizioni memorizzate

Prog. Nota	Descrizione	Cod. Atto	Conservatorie des...	Voture	Quadro D	Unità Negoziati	Associazioni	Liquidazione	Operazioni
1	VERBALE DI PIGN...	726	Modifica	Inserisci	Modifica	Modifica	Modifica	Modifica	Elimina

Operazioni
 Inserisci nuova nota di Trascrizione

dopo di che il file potrà essere esportato su idoneo supporto, nei modi indicati a proposito del programma "Nota".